中華郵政特准掛號立券之報紙（電報掛號零六五六）

漢口民國日報

譚延闓書

THE REPUBLICAN DAILY NEWS HANKOW

（第二百卅七號）

今日三張售洋三分

地址在漢口歆生路忠信二里第四號（電話 經理部第七百五十號 編輯部二千九百八十五號）

定報價目（郵費在內）▲本國各埠▼每月價洋一元 半年價洋五元六角 全年價洋十一元（注意）匯兌不通處郵票代洋九五折扣 郵票一角以上者不收 快郵另加郵費三元三角 ▲歐美各埠▼每月價洋二元 半年價洋十二元 全年價洋念四元

廣告刊例 登長行三行三天起碼第一日每行五角第四日每行三角第八日每行二角封面前加半倍論月每行洋三元 登於新聞版內用四號字計算每行一十五字以六行起碼一日每行洋三角五分第二日每行二角五分一律 特別刊例 概不退款 刊費先惠 不收欠帳 恕不送報

本館營業部啟事

本報為擴大宣傳滿足本埠閱者諸同志要求起見特督促送報工人特別提早將報送奉惟恐尚有不週及時間之宕誤茲規定一種送閱時間調查表務望閱者諸同志於送報時填明接報時間等項以便敝館考察送報工人服務之勤怠或遺漏而圖滿足閱者諸同志之雅意 敬希公鑒

中央銀行漢口分行廣告

本行為中華民國中央政府所設立資本金收足一千萬元受有發行兌換券及代理金庫之特權並經營業銀行一切業務

一匯兌 匯款敏捷手續簡便匯費克己通匯地點除各大埠正在籌設分支行外茲將本行已設總分行地點詳列如下 廣州・汕頭・江門・韶關・中山・梧州・海口・宜昌・

一存款 印有詳章函索即寄其利率與普通商業銀行同

一放款 條件及利息面議

本行地址第一特區一德街八號電話 營業課 經理室 二三六〇 二八五一 出納課 三八〇六 電報掛號（央）一二三五

代理金庫課設於崇正里五號電話 （丁）80

中央銀行漢口分行通告

查財政部為維持金融集中現金起見業經布告並公布集中現金條例在案但外國銀行鈔票自罷工休業以來屯積市上頗形呆滯如無相當辦法必至影響金融茲奉令自即日起外國紙幣亦得按其他商業銀行紙幣辦理隨時向本行兌換本行及中國交通二銀行紙幣特此通告（丁）80

財政部內國公債處催領債票通告

查認購整理湖北金融公債各戶尚有僅領本部臨時收據未換正式債票者亦有款交中央銀行僅取得銀行收條並未領有本部臨時收據者久經登報限期掉換至今尚未換齊現在第一次息期已過務希各戶迅速來部換領正式債票幸勿放棄權利是為至盼（丁）7.30

謙號存款人鑒

茲奉國民革命軍第二方面軍總指揮部函開據密報吳竹如附逆有據業經本部偵察屬實該逆在漢財產自應查封查吳竹如在貴行存有款項一千九百餘兩茲特派羅副官友松提取希即照數支付以後吳竹如如敢向貴行索還當由本部負責處理相應函達貴行請煩查照等因並由羅副官友松偕同謙隆鹽號夥友吳吉仁攜帶印收前來守提向商未允當將謙隆鹽號吳竹如名下謙號戶往來存款連同利息共計洋例紋二千零念五兩零二分如數交羅副官友松提去取有印收所有該項存款送銀簿支票印鑑等一概作廢除函報財政部暨湖北逆產清理處備案外用特登報聲明

漢口浙江興業銀行謹啓（乙）7.23

招請文牘

啓者本會現須聘請文牘一員月薪三十元膳宿均由本會供給無論是否本會會員如有願充斯職者請爲自薦信連履歷送交本會祕書科限陽歷七月二十一日截止合則函請來會當面接洽不合恕不答復本會地址模範區雲樵路寶雲里三號

武漢洋務職工會（乙）21

醫學博士 王誦飛

歷任上海上十字會總醫院哈佛醫院時疫醫院長沙湘雅醫院防疫醫院紅十字會醫院等醫士對于內外皮膚花柳婦孺眼耳鼻喉傳染病等科已有十餘年經驗用歐美最新療法醫治一切病症 診病時間上午十時至十二時下午一時至四時診金一元外科加倍出診五元夜間加倍六〇六血清針及防疫針等注射價目面議 診所漢口湖北街（前英租界）文華里九號（乙）7.27

德醫程績咸開診

時間上午十時至十二時下午一時至四時（過時以後出診） 診金門診一元出診六元

本醫生從德與名醫研習醫學七年之久，得有醫科大學畢業文憑，歷任滬上有名德國醫院醫生，有年統治內外產婦小兒花柳皮膚眼耳鼻咽喉等科以及一切疑難雜症。

漢口華商街福忠里口沿馬路念四號

西藏青果

[illegible] 價目大盒二元中盒一元小盒五角

西藏紅花

婦科聖寶

紅花乃西藏所產其味辛溫專治婦科產後血暈口噤腹內惡血小腹絞痛胎死腹中 [illegible] 單大盒二元小盒一元 [illegible]

花柳聖藥

▲掃毒紫金丸▼ 無論男女楊梅毒結魚口便毒橫痃 [illegible]

漢口舊俄界楚善里口宏濟七藥房一家發兌 電話四一二一號

另售白濁斷根丸每瓶洋一元五角（甲）80

漢口怡和綢緞洋貨足頭號通告

▲本號在英租界一碼頭大旅館斜對面（電話七百二十號）

▲本號開設大水巷正街洋式門面便是（電話八百七十五號）（甲）80

漢口特別市黨部主撰之漢聲週報第卅三期目錄

要目如下：中央執行委員會對於各級黨部之訓令 中央執行委員會對總政治部及各軍政治部訓令 為「六一」與「六三」紀念及慶祝克復鄭汴告全國同胞 大事述評 各界民眾應該努力救護傷兵！ 邱仲玉 告有志的武裝同志們！ 謝遠定 民眾要認識北伐勝利有獎債券的性質！ 邱仲玉 慰勞得勝歸來的負傷將士 慰勞第二軍第六師全體士兵 慰勞中央獨立師負傷同志 慰勞捍衛後方的武裝同志 在武漢各界慶祝討奉討夏勝利大會告各界同胞 為救護前敵負傷將士告武漢民眾 為勸銷北伐勝利有獎債券告各界民眾 為日帝國主義者進兵山東告全國民眾 讀蔣介石的背叛與我們應有的覺悟—記者

定價零售每份銅元 枚 訂閱每年一元寄足五十期

最新出版 現代的公民

高語罕著

定價大洋七角

見在是個革命的時代。公民應有革命的常識；這書所負的，便是這個使命。內容分十二篇：緒論，家族，學校，社會，國家，的機能，社會問題，帝國主義，中國經濟，政治狀況，中國的國民革命，國際形勢，結論。實是中小學校最適合於公民教本。

漢口後城馬路長江書店總經售

泰昌祥蔡恆泰和長遺失圖章賬據聲明作廢緊要啟事

敬啟者敝店等於本年陽歷五月十日曾被總工會第八分會無故查封接管已近兩月爰由敝店主婦蔡張氏呈請漢口總商會轉呈政府核准令發還在案惟重要契據賬簿貨物及各項傢俱器具等件正在清理外查泰昌祥蔡恆泰和長原三號所有圖章及各種圖章概行遺失理應聲明作廢起見以後如發現上項圖章印件及各種支票均與敝店無涉各聯號等概不負責特登報申明務希各界諸君亮察是荷

十六年七月二十一日啓 7.26

謙隆鹽號存款人鑒

頃奉國民革命軍第二方面軍總指揮部函開據密報吳竹如一即謙隆鹽號一附逆有據業經本部偵察屬實該逆在漢財產自應查封查吳竹如在貴行存有款銀一千六百餘兩茲特派羅副官友松提取希即照數支付以後吳竹如前來如敢向貴行索還當由本部負責處理相應函請查照等因奉此查該款計本息洋二千三百二十三元八角九分如數由羅副官提去除將敝行所具謙隆鹽號名義第一〇七九號往來存摺收回註銷外並由該部立來印收存案所有貴號前領支票尚有未用者計二〇四八號又二〇五一號至二〇〇〇號止及印鑑應一律作廢貴號如有異議請即來行聲明或由貴號逕與總指揮部交涉除函報財政部湖北逆產清理處備案外用特登報聲明

漢口鹽業銀行白（乙）8.14

吳福記存款人鑒

頃奉國民革命軍第二方面軍總指揮部函開據密報吳福記附逆有據業經本部偵察屬實該逆在漢財產自應查封查吳福記在貴行存有款銀計本息共九千三百餘兩茲特派羅副官友松提取希即照數交付以後吳福記如敢向貴行索還當由本部負責處理相應函達查照等因奉此查該款係憑敝行所具吳福記名義第一六七八號活期存摺計存本息洋例九千三百五十三兩三錢八分如數由羅副官會同原經手存進人吳郁生提去除將該摺收回註銷外一面由吳郁生備函證明一面並由敝行函報財政部湖北逆產清理處備案用再登報聲明

漢口鹽業銀行白（乙）8.14

財政部湖北緝私處通告

為佈告事照得本處奉令辦理緝私事宜原期杜絕漏稅以補助各徵收機關力所不及舉凡應稅各項商民如遵章完納即不容濫行干涉致滋紛擾本處長效忠黨國忝膺軍警要職歷有年所律已維嚴馭下尤嚴茲當就任之始所有職員稽查均經考查員否分別去留并諄諄以奉公守法為勗惟恐耳目仍有未周弊端即難盡絕合亟佈告商民人等一體知悉以後如見有本處職員稽查在外倘有舞弊情事准即指名控告或扭解來處以憑究辦毋稍徇隱但不得挾嫌誣控致干反坐切切此佈

處長張子卿（乙）8.9

信用卓著

觀乎營業發達全仗信義通商若不務其本而取其末陳紙上空談施纖巧手段所出之品反低劣不堪甚至朝不保暮主客雖受一時之欺事後必相約不進日漸名滿播則其營業前途自可想見矣

中國志成眼鏡公司謹啟

漢口總公司舊俄租界青年會對面電話一千一百〇號
漢口分公司一碼頭大旅館隔壁電話一千一百廿五號
武昌分公司設司門口南樓正街電話三百五十四號
漢口支店後城馬路新市場口電話一六四八號（甲）80

董用威啟事

用威呈請中央辭去漢口民國日報經理一職業蒙照准已由中央宣傳部派楊綿仲同志接替自本月十八日起所有本館事務概由楊同志負責特此聲明

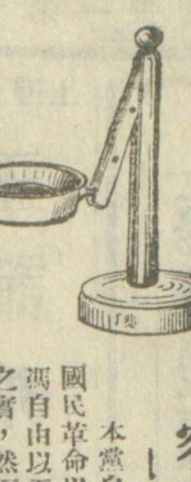

容共政策之最近經過

—政治委員會主席團報告—

本黨自容納共產黨黨員加入本黨共同致力國民革命以來，雖然黨員中有些不肖分子，自馮自由以至蔣介石，藉反共產之名，行反革命之實，然而一般黨員，皆能服從總[illegible]，共產黨員努力合作，即使有時遇着困難，亦[illegible]有想出種種方法，以排除障礙，今年三月，本黨中央執行委員會對共產黨議決，本黨與共產黨開聯席會議，討論一般的合作辦法，尤為本黨對共產黨之誠意的表現，自有此決議以後，本黨政治委員會主席團，便邀集共產黨諸負責同志，開聯席會議，或每日一次，或間日一次，開會時間，往往延至四五小時，對於國內外一切問題，皆提出討論，共同解決，政治委員會主席團，以為如此辦法，必能使容共政策，得更大的效果，

不幸六月初旬，政治委員會主席團，忽然由共產黨負責同志，交給一個祕密議決案，這議決案的內容，這對於本黨的生命，加以根本的危害，這一位負責同志的姓名，此時不能宣布，所聲明的這一位負責同志，不是以告密形式，而是以開誠形式來與本黨商榷，惟共產黨方面，立即將這一位負責同志，驅逐出去了，其罪名是洩漏祕密，共產黨既然如此瞞神瞞鬼，所謂聯席會議，豈不是一種具文，此不能不令政治委員會主席團大為失望的

今試將這議決案的內容，摘要宣布如左：

（一）「關於土地革命，應從下級沒收土地，不用上級機關國民政府下令沒收土地，」

這種主張，對與不對，姑且勿論，但這決不是本黨的主張民生主義裏說明，「耕者有其田」的意義，但是同時說明「要用政治和法律來解決」，民國十三年八月二十日，總理在廣州農民運動講習所演說，「耕者有其田」的意義再三叮嚀，要求這種主張之實現，必須農民起來，在政府領導之下，以和平方法得到解決，如今他們却主張應從下級沒收土地，不用國民政府下令沒收土地，豈不是與本黨的主張大相違背，倘使共產黨方面，在聯席會議上提出這種主張，與本黨商權，甚至爭論，甚至決裂，尚不失為相見以誠，光明正大，然共產黨方面，絕不提出這種主張，五月二十一日湖南軍民衝突事件發生後，共產黨方面也承認農民運動的稚幼上錯誤，也承認應加以制裁，却不道湖南農民運動所以如此幼稚與錯誤，完全是因為不受本黨上級機關的指導弄出來的，而這却是共產黨方面的主張，共產黨方面，如今却又以本黨制裁農民運動之幼稚與錯誤為籍口，而說本黨不要民衆了，

（二）在中央委員中，增加新的領袖。將老中央委員代替了」，

這種主張，是根本破壞中央執行委員會，須知道中央執行委員是由全國代表大會選舉的，中央執行委員如果有罪，可以取銷，從前的楊希閔，近來的蔣介石，便可為例，然而除全國代表大會外，更沒有人能增加新的中央執行委員，如今却要將新的來代替舊的，這豈不是根本破壞中央執行委員會的組織，豈不是根本的破壞中國國民黨，

（三）「國民黨現在的構造，必須改變，」

這種主張，更是荒謬，其破壞本黨之陰謀，可謂盡情暴露，

（四）「消滅現在不可靠的將領，武裝兩萬共產黨員，加上從兩湖挑選五萬工農分子，組織新軍隊」，

這種主張，是根本破壞國民革命軍，而建設共產軍，本黨自實行總理容共政策以來，在武裝同志中，向來沒有共產黨員與非共產黨員的區別，每每對武裝同志演說，我們生在一塊，死在一塊，無可分析，這是本黨負責同志所諄諄而道的，如今他們却偏要分出誰是共產黨員，誰是非共產黨員，要武裝共產黨員二萬人，來消滅非共產黨員的軍隊，所謂工農分子，其名則美說挑選，其必為共產分子，不言可知，這種主張，如果實行，則國民革命軍與共產軍的戰爭，必不可免，這真所謂大亂之道，

（五）「以知名的國民黨員作領袖，（不是共產黨員）組織革命法庭，處罰反動的軍官」，

這種主張，不值一笑，在共產黨看來，知名的的國民黨員，不過是共產黨的劊子手，

政治委員會主席團自發現這決議案以後，因關係重大，不能不審慎考慮，既不願輕率的破棄革命聯合戰線，又不能不為本黨生命及國民革命前途謀安全發達之保障，乃政治委員會主席團正當審慎考慮之際，而七月十三日又有所謂中國共產黨中央委員會對政局宣言，對於本黨厚誣醜詆，無所不至，並鄭重聲明，中國共產黨中央委員會決定撤回參加國民政府的共產黨員，這是共產黨員破壞本黨容共政策之最大表示，國民政府，是本黨執行命令之最高機關，既然退出國民政府，便無異脫離本黨，乃偏說退出國民政府，以後仍在國民黨，於理論上實有矛盾，且國民革命軍及各級政府機關，都屬於國民政府的統系，既然退出國民政府，則在國民革命軍中及各級政府機關中，亦無須存在，

本黨既發現了共產黨方面危害本黨生命的議決案，又發見了共產黨方面退出國民政府的宣言，已可謂破壞無餘，然本黨仍體念總理遺教，對于共產黨，力求容忍，所以中央執行委員會於七月十五日通過決議案件，試將中央決議案原文，和共產黨七月十三日宣言，兩相比較，誰是極意保持革命聯合戰線，果是任意諉過他人，藉端攻擊，讀者必能一覽無遺的，

國民政府令

特任王法勤為國民政府勞工部長此令

任命陳克文為國民政府農政部祕書長暫行代理部務此令

任命孔庚李書城李品仙朱霽青葉琪詹大悲李漢俊喻流西劉泳闓王祺為湖北省政府委員此令

任命孔庚兼湖北省政府民政廳長李書城兼建設廳長詹大悲兼財政廳長李漢俊兼教育廳長劉泳闓兼司法廳長王祺兼農工廳長此令

武漢市政府委員蘇兆徵李國瑄呈請辭職應照准此令

任命汪時璟張篤倫為武漢市政府委員此令

湖北省政府委員孫科鄧演達劉芬董用威張國恩詹大悲鄧希禹李漢俊惲代英宋子文孔庚均即免職此令

湖北省政府民政廳長張國恩財政廳長詹大悲建設廳長孔庚農工廳長董用威司法廳長劉芬教育廳長李漢俊均即免職此令

中華民國十六年七月二十日

本欄提要

△蔣介石與奉系軍閥妥協矣。
△總政治部陳主任就職通電。
△奧京工人大暴動。
△豫南民衆組織自衛軍。
△全國學生代表大會昨日閉幕。

蔣介石與奉系軍閥妥協矣

▲派方本仁為議和代表
▲承認張鬍為總司令

上海十八日電，據北京路透電稱蔣介石停戰議和之提議，奉天方面已允加以討論，照大勢觀察，奉天議和之條件，似為撤退山東方面之軍隊，共同一致討赤云。據東方社消息云：蔣介石代表方本仁已至北京，彼此和議當可成立，蔣逆方面之和議條件，約為張鬍退歸奉天，為總司令，召集國民會議，組織委員制之中央政府，共同討赤等。○○○

湘省黨部賀電

▲賀唐總司令就職

漢口西園唐總司令勛鑒：頃奉真電，欣悉新膺特命，榮總師干，以黨國之元勛，受卑闔之重寄，指揮若定，決策早矢，曹位望兼隆，出征雅同方召，行見犁兇殄絕，主義發皇，革命成功，大同實現，風聲遞聽，歡忭同深，謹致賀忱，即維霽照，湖南省黨部執行委員會叩篠印

總政治部陳主任十九日宣誓就職

（銜略）勛鑒，頃奉中央執行委員會函開，本會第二屆常務委員會第二十次擴大會議，關於總政治部主任鄧演達辭職，該部無人負責案，當經決議准鄧演達辭職，推陳公博同志繼任，并着即日接事等因，奉此，公博謹遵於七月十九日到部宣誓就職，自維庸拙，謬膺黨國重寄，惟有矢我赤忱，恪遵總理遺教，及中央歷次訓令議決案，黽勉職任，祈灌輸本黨主義於革命軍隊之中，使其深切認識，絕對服從黨的指揮，而與農工及工商業者密切聯合以完成國民革命，尚冀時錫規箴，俾資匡鑑，總政治部主任陳公博號印，

向時雋行將來漢

▲向中央請示

二十一軍副軍長向成傑，努力革命，迭經中央及軍委會嘉獎，茲聞向軍長已由宜抵沙市，擬不日來漢一行，向中央請示一切云，

奧京工人大暴動

▲因政府釋放殺害工人之凶犯
▲全體總罷工縱火燒司法衙署

聯合社維也納十五日電，有法西斯黨人三名，因殺害五社會黨之工人被捕，司法當局竟宣告無罪釋放，今日全體總罷工，提出抗議。縱火燒司法衙署，發生暴動，軍隊彈壓，兩方衝突，受傷及死亡者，不可以數計。

十六日電，自歐戰以來，維也納入於混亂之狀態者，今為第五次矣。緣昨日維也納發生革命的暴動，結果死五十八人，傷數百人。暴動之起因，為前夜赦免奧國保皇黨三人，而該保皇黨自認在匈牙利邊境某鄉村中，當社會黨舉行示威大會時，槍斃一幼童與一成年男子。昨早，激怒的羣衆，向城之中央進發，擬於該處焚毀起事其時有幾處警察皆失却能力，惟攜有來福槍及機關槍之武裝警察，始敢向衆進攻，於是死傷枕藉於地上矣。

又電：估計此次事變死傷人數，言人人殊，己死者少為十二人，多至一百人，受傷者少則一百一十人，多有一千人。

又電：各工廠工人搗毀工具，宣布總罷工，維也納全城秩序，完全為總罷工所破壞，報館被圍，商店閉戶。其時正值修街，羣衆乃拾執修街所用之木棍，石頭，鐵管等物，以致警察束手。此回暴動，實為早已預備之一大政變，軍隊似已與社會黨一致。又電：奧國已宣布狄克推多，社會黨領袖受重傷。

巴黎七月十六日電：今晨巴黎所得消息，維也納市面已平靜，四郊農產物，如牛乳之類，照常送入城中，電燈亦未中斷。

裁軍代表之非正式的討論

▲撤退美國戰術代表團
▲調解英日兩國間糾紛

日內瓦二十日無線電；今晨裁軍會議之二國總代表私人集會，撤去美國戰術代表團，討論許多文件，規定英日協約，禁止報紙對此事件之討論，調解舊協約並英日間之糾紛。○○○

財部召集三會議

▲整理目前財政
▲不日即可召集

財政部因時局的需要，決定進行政策三項，除在部內設置專門委員會分別研究外，並擬召集有關係機關代表，到會討論，茲將其計畫分紀如下，

財政統一會議　財部直轄省分有七省之多，財政政策，早經中央決定統一綱要，自應執行。但各省因歷史及習慣上的關係，多有自為風氣，況整理收入；迫不容緩，統一財政，乃根本上之解決方法，因是此項會議，實有召集之必要，

改良稅務會議　中國釐金，本為商戰時代之自殺政策，在取消不平等條約之先，自應自動改良稅務，如「收回關稅」「取消釐金」「擴充常關」「實行統稅」「取銷苛捐雜稅」「杜絕中飽」「統一稅則罰則」「確定經徵機關」均將在是項會議解決之，此項會議召集之電。聞己發出，大概可望提前舉行，

鞏固金融會議　中央票流行市面，本有供不應求之勢，財部奉國民政府令，以國庫券暫作現金通用，並准一律兌換角票，乃奸商等不明利害，竟敢從中漁利，致使票價日漸低落，財部為根本救濟起見，特決定召集此項會議，研究實施標本兼治方法，以便提高票價，據內幕中參與籌劃人員云，如此項會議召集，則前所擬舉行之提高票價委員會，或不至成立也，

豫南民衆自衛軍

▲二十七縣聯合組織
▲業經孫總指揮核准

自革命勢力達到河南全豫民衆獲得解放，該省民衆，對於革命工作，無不積極進行，豫南二十七縣，因久處軍閥鐵蹄之下受禍尤烈，現時該處民衆，為自衛計，為革命計，特召集豫南二十七縣代表議決，組織豫南革命自衛軍，以剷除軍閥，打倒帝國主義為職志，並呈請第二集團軍右路軍孫總司令核准，刻己編練成隊，昨己通電全國，茲將其原電全文錄後，

（銜略）鈞鑒，民國肇造，十有六載，兵連禍結，迄無甯日，其原禍始誰為厲階，要皆帝國主義勾結賣國軍閥，以逞其經濟武力侵略之野心，其用心毒辣，雖三尺童子，無不知悉其奸，而痛絕之，而其走狗吳佩孚張作霖，竟甘願仰其鼻息，慘殺我同胞，最近五卅慘案，炮擊萬縣，捕殺俄使館，無一非帝國主義所嗾使也，吾豫地當京漢要衝，受害又深，而豫南二十七縣，尤為吳逆餘孽盤據之淵藪，終日橫斂暴征，欲贏及匪軍所過，十室九空，處於軍閥鐵蹄之下，敢怒而不敢言者已數十年，此次我馮總司令師出口口，義旗所指，羣魅盡除，陝洛攻克，而巨匪星散，鄭汴克復，而奉逆瓦解，將見豫省人民，重見天日，噫吳逆佩孚亡命南陽，猶擬死灰復燃，為捲土重來之計，近曦其餘孽糾合殘兵敗將，不惜為孤注之擲，作最後之蹂躪，吾豫南適當其衝，值此呼吸存亡，若再不急謀自衛，希汝宛數十萬生靈，將無噍類矣，思維至再，非民衆武裝自衛，不足以圖存，用是邀集各縣代表議決組織豫南革命自衛軍，以國民黨之意義，剷除賣國軍閥，打倒帝國主義為職志，並請准國民革命軍第二集團軍右路軍孫總司令許可，公推韓師長德元為本軍總司令，刻己集中十萬健兒，編練成隊，荷戈待命，誓願服從總司令指揮，在青天白日旗幟之下，與惡勢力奮鬥，雖赴湯蹈火，在所不惜，惟思革命成敗，夫有責，願我國內同胞，其共救之，以完成國民革命之成功，是為幸甚焉，用特電達，統希垂鑒，河南省豫南二十七縣民衆公啓感。

全國學生代表大會昨日閉幕

▲昨日會議之情形
▲選出新執行委員

公國學生代表大會，昨日仍在中山大學第一院開第六次會議，代表四十餘人，缺席十一人，值日主席北京代表段純報告開會，計經濟審查委員會報告，經濟出入，總計收入四四〇〇元，總付出為四一三五，七五元，存二六七，二五元，其次討論修改總章，再次中央青年部代表胡耐安報告青年運動，略謂，（一）青年運動之工作，是喚起民衆，領導參加國民革命，（二）學生運動在各種觀點上看來，應注意幾點，（甲）統一學生運動，（乙）改進本身利益，（丙）參加政治鬥爭，（丁）文化運動，（戊）健全學生會組織，（己）担負解放青年農工，及其他被壓迫青年之責任，（庚）注意農村工作，（辛）組織童子團，其次通過宣言及通電，最後選舉第九屆全國學生總會執行委員十五人，開票結果，以上海湖北湖南廣東江西北京四川浙江福建江蘇河南日本哈爾濱山西陝西十五處代表，當選為正式執行委員，安徽奉天直隷山東雲南五處代表，為候補執行委員，此次臨時動議，上海代表提議應修改文字之決議案，交第九屆執行委員會負責，至十二時散會，下午二時在湖北省黨部大禮堂舉行閉幕典禮，

閉幕典禮　第九屆全國學生代表大會，於昨日下午二時，在湖北省黨部舉行閉幕典禮，除到會全體代表外，計來賓數十人，武漢各學校代表百餘人，開會後，由主席簡傳良報告，（詞從略）次由秘書處林隸夫報告會議經過，略謂大會在此經過，切實討論：（一）政治問題決議案中，一致認清中國現在革命之出路與學生運動在革命中之地位，是繼續高漲，團結全國同學，在政治上打擊背叛黨國屠殺學生之蔣介石，反對帝國主義武力干涉中國反對東南偽學生總會，到軍隊中去，到農村中去，（二）在學生本身利益決議案中，一致認定學生本身利益之要求，在革命高漲時之重要，大會切實的指出具體案，（三）農村工作決議案：：外并報告大會通過討蔣，反對偽學生總會，反帝國主義出兵華北等通電，及大會告全世界被壓迫階級弱小民族書，再次請中央黨部青年部代表致詞廣東代表報告新軍閥壓迫下之廣東學生運動情形（均辭長不錄）最後呼口號，至下午五時始行散會，全體代表至受餐廳受省黨部青年部之歡宴，下午六時，又在中山大學一院受湖北全省學聯武昌學聯之歡宴云，

大會通電　各報館各地學生聯合會，轉全國學生公鑒：本日上午大會繼續開會，由中國國民黨中央青年部代表胡耐安先生報告青年運動狀況及方針畢，通過大會宣言，反帝通電，修改總章，并選舉總會第九屆執行委員，當選者正式十五人，為上海湖北湖南江蘇陝西江西北京浙江日本廣東四川哈爾濱山西河南福建之代表，候補五人，為直隷安徽雲南奉天山東之代表，下午二時，假湖北省黨部禮堂舉行閉幕式，由祕書處報告大會經過，各界代表加錫宏規，并由廣東代表報告反動派摧殘學生狀況，羣衆高呼打倒蔣介石，打倒東南偽學總偽學聯等口號，會場空氣，至為熱烈，特此電聞，第九屆全國學生代表大會祕書處叩智，

日兵在青之動作

▲受傷日兵胡為乎來？

青島七月七日快信云，茲接日人方面消息，日政府以膠濟路沿線，膠州陳軍獨立，青濟交通杜絕，藉口日僑生命財產，勢頗危險，訓令鄉田三十三旅團長向膠濟路沿線活動，並令大連第八旅團立即出動青島補防，並聞又將任命第十師團長谷長川直敏中將，統率派遣山東軍，尚有第二次出兵，其經費七十餘萬元，同第一次支出，以上為日人方面宣傳之消息，至其已見諸實行者約有下列種種動作，日本已決定派兵分駐膠濟沿線，已於七日早兩點半至五點之間，將駐青之陸軍，分乘六列車，陸續出發，每三十分鐘開車一次，至其配備之兵力，為坊子一中隊，張店兩中隊，濟南三大隊，並置一旅團司令部於濟南，青島留守有陸軍一中隊，及海軍陸戰隊，今明日內，尚有大連開來陸軍一部，約一千餘人，並聞東京干葉鉄道聯隊某中隊，亦將移調來青云，又日軍確於五日午後，用汽車十二輛，輸送軍隊至滄口者，約有五百名之衆，分駐富士鍾淵兩紗廠，又日本除於城陽駐紮陸軍一團外，並於東鎮五號炮台，架設十八生地大炮，其炮口正向膠濟鉄路云，又據某方消息，青島病院，昨日由城陽滄口等處，用汽車裝來日本傷兵三十餘名，但不知因何致傷，問及該傷兵在何處開火，亦祕之不答云，又據某紗廠消息，日本駐青軍隊，上月末日，又託該廠定造中國軍服三千套，本月四日已交貨矣，又日艦泰山丸昨由大連開來滿載日本軍火約八千包卸完用汽車運往山東路居留民團武定路小學校滄口四方紗廠在儲云，又日本近以時局緊張，急由其處調來軍艦四艘，即已於六日到青云，目下最大問題，日軍西上，蓋因膠濟中斷，日軍通過，或不免發生重大問題也）

本欄提要

△日川崎廠擱淺後
△森尙思　扎耶
△日兵在青之動作

美飛行家之太平洋飛行

▲從舊金山到夏威夷羣島

聯合社夏威夷十五日電：飛行家斯密士與白郎德二君，於昨日離舊金山，今晨九時四分抵此，先是，由海軍飛機巡察一週，蓋恐其墜落海中也

裁軍會議忽有成功希望

世界社日內瓦十七日電：勢成局之三國裁軍會議，忽有成功希望。英美日三國會議結果，決定英美巡洋艦，驅逐艦之總噸數為五十萬噸左右，照現勢觀察，最後決定之期，大概不遠云。

斐議員赴甯晤蔣

世界社上海十八日電：斐律賓上院議長桂仁，在今晚上海歡宴後，將以專車赴甯，聞蔣己與之約定期日，屆時並將晤其他各要人。

意大利聲明無派軍赴奧境意

世界社倫敦十七日電：據羅馬消息，所謂意大利宣言「若星期六晚火車不能繼續開行，意將派軍隊護車之奧境」一訊，完全不確。

設立國銀行．以最低利息借款，開發工商業，[illegible]

楊森尙思掙扎耶
△改編殘部爲十六團
△萬縣秩序極爲紊亂

川漢通信社消息，萬縣快訊，叛逆楊森自在鄂西被我軍擊潰，狼狽退入川境。精銳部隊損失罄盡，該逆退宜昌時。縱容官兵肆行搶劫，宜埠人民，無一倖免，其搶劫方法。甚爲狡詐。蓋該逆部隊抵宜。即合散住各街民房。聲言竭力保持治安，一面要求人民供給糧米茶水，宜埠人民不知其詐•飽備茶水及美食以進詎該官兵既醉且飽之後，抖擻綠林豪傑精神。挨戶翻箱倒篋，飽掠貴重物品一閧而逃，該逆官兵搶得多金。大多離去隊伍，楊逆雖派員在巴東等地收容。所收容者多半老弱殘兵及鴉片煙鬼而已。楊逆返萬後，驟失常態，時作獰笑，時而憤怒，部下稍有違抗，即令弁兵捕殺之，兼以新敗之餘，鄧（錫侯）田（頌堯）合過萬縣，更使楊逆坐臥不安，憤懣之極，聲言不問政事，後經逆參謀長朱聯垣，約集該部將領，挽勸始重問政事，又楊逆以此次之潰敗，實中劉湘奸謀，然既敗回，爲圖生存計，又不敢與逆翻臉，中心之憤恨，無時或釋，且劉逆乘楊逆新敗不可收拾之際，不時索餉索地，尤令楊逆應付無方，據楊逆住宅僕人言，近日楊逆夢中常作囈語，深悔上劉逆之大當，亟欲得當報此奇恥，楊逆對劉逆感情之劣，於此可概見矣，近楊逆忽發奇想，擬二次出兵東犯意圖死灰復燃，將該逆殘部共編成十六團，由該逆直接指揮，蓋楊逆腦裏充滿強盜思想，東犯目的，亦不過以鄂西爲富饒之區，幸而盤據得久，很可大刮地皮，即不幸而失敗，亦可飽掠而歸，雖失亦得也，但楊逆之部下，范紹增白道成可金鰲王兆奎等又以前後敗歸互相攻訐極不相能，要不贊成楊逆此等行動，楊逆迭令調遣，均各按兵不動，不欲助楊爲惡，致損失個人實力，故楊逆二次東犯，雖有此說，但恐終難成爲事實，至楊逆部隊返川以後，紀律愈壞，殺人行兇，賭博酗酒，每日至少發生數次，近來萬地秩序，極爲紛亂，商店幾全行關門，人心恐慌，已達極點云，

贛新淦反動派已斂跡
△但罪魁仍逍遙法外

江西新淦通訊云，月前十三日，新淦縣長涂[illegible]青，縣黨部代表李乘時等，協同南昌公安局分隊長侯玉春，帶領[illegible]十餘人，回淦，恢復黨務及政治工作，迨十一日，駐樟三軍九師工兵隊長楊明卓，復率隊百餘人，移淦鎮壓，并奉中央江西特委會令，拿辦劉作舟鄒新亞胡汝咸胡汝忠等，詎劉鄒等率匪逃清江新喻峽江等地，出沒無常，而峽屬下痕村，爲鄒賊巢穴，竟敢圍攻軍警，詆毀揑控，經楊隊長批斥查拿，始稍斂跡，嗣因前肇禍犯人胡國俊王錫九傅冬生等，由省垣監所具保釋回，滿佈謠言，反動派復狡焉思逞，人心惶惶，經楊隊長涂縣長，會銜布告，謠風稍息，惟以罪魁逍遙法外，刁風未懲，爲革命工作者，人人自危，許多負責同志，多被家眷包圍，裹足不前，黨部非常沉寂，現有少數同志，力謀整頓黨的組織，分區辦理登記，限最短期間，召集代表大會，改組正式縣黨部，以固基礎云，

東南財政已陷絕境
▲軍人把持稅收
▲鈔票並無基金
▲借債飲鴆止渴

人民社消息，東南數省，自蔣逆割據後，一切行動，全爲軍閥的地盤思想，所以他所得的結果，也免不了受小軍閥要挾，各自爲主，於是政出多門，財政遂分裂破碎，而不可收拾矣，茲將東南現今財政狀況披露如下（甲）財政因受各軍把持稅收的結果，收入無一定之統計，各省各自爲政，稅則亦不統一，徵收稅款，固無論國有地方，均歸各軍自由支配，而開支一項，仍向逆政府催索，僞財部亦苦無術應付，雖曾召集財政會議數次，各省代表，亦會列席通過，但希望實行其議案，迄無效果，該逆政府通令，仍不過一紙具文，徒託空言而已，逆政府每下一整頓稅收及統一財政令，而各軍各師，和羣起索討欠餉，故逆政府之命令，即無異爲交換債務之自殺政策也，且濫委稅收人員，推荐財政長官舉目皆是，僞財部雖欲整飭，亦無可如何也，（乙）各軍領餉，向不平均，親信部隊，每月必有，縱不全數，亦發半數，至其餘各軍，則竟有半年未發一薪者，以故各軍勢不得不有把持稅收，以爲新餉之挹注地步，況親信部隊既領月餉，又佔稅收，而能責人無餉之隊伍，不把持徵收乎，（丙）鈔票一項，蔣逆除只知破壞武漢鈔票外，而自己鈔票絕不預備基金，完全受外國貨幣之支配，一切金融，咸操自外國資本家之手中，（丁）該逆政府見財政如此紊亂，乃效法軍閥故智，利用王正延，王寵惠等政蠱手段，屈膝外人，以求達到借債目的，至條件之苛刻，不顧也，該逆政府既可解目前之危，王等又可狠狠折扣，上下交爭利，蔣欲不亡，其可得乎，

日川崎廠擱淺後
△財政專家一再研究
△報紙反對國家援助

路透社大阪消息，自日政府決定不援助川崎船廠後，財政專家一再研究川崎公司之損益對照表，欲知該船廠能否自立，據該公司報告，資產共約三萬三千萬元，內有最新造船機械各處地基各種證券及許多原料，但若清理，則此項資產僅可售見一萬五千萬元，不及賬簿上價值之半，而該公司全部債務，約計不止一萬五千萬元，故清理後股東將分文無着，川崎爲頭等造船廠，能造大戰艦，潛艇，大商船，飛機，火車，等，故全國人民自首相以下無不欲保全該公司，且該公司另有一廠，製造一種鐵皮，此物如產額增多，可減除由英國輸入此種材料之必要，近來定造戰艦與他種軍艦之成單，甚爲稀少，故公司不能專賴海軍建築之成單，維持其事業，其唯一希望，在增多和平性質之生意耳，不幸此種氣象並不良好，迄未有人出示其真正營業之計畫，以救此垂危之重要實業也，同時廠中工人逾萬二千人，每半月發工資一次，每月工資在百萬元之上，照目前情形，惟有售出存物，以付工資之一法，該公司有汽船二十三艘，共二十二萬五千噸，在船價極昂時每噸可售日金九百元，今若出售，每噸僅可得七十元，但船廠總董以爲稍待時機，得價可略高，公司存船板不少，此物可售去，藉以供給工人，但日本造船業現與他國同甚不興盛，故船板之需求甚滯，工人因此後工作未有把握，當然甚以失業爲慮，報紙一致反對國家援助，但極望該公司事業之復振，故勸各董事出其歷年所獲巨額紅利之一部，並勸各股東付足其未繳之股本，債權者中有大倉洋行，已起訴追索鐵款數百萬元，第十五銀行即所謂貴族銀行者，亦爲重要債權人之一，歷年爲川崎後援，但自四月三十一日該銀行閉門後，川崎船廠頓失周轉之力，遂陷於今之窘狀矣，

湘省清查湖田淤畝
△省政府之布告

人民社消息，湖南政府爲清查濱湖各縣湖田淤畝，特發出布告云，爲布告事，照得濱湖田垸清理連年，隰淤滋多，流弊叢出，上年據建設廳具整理辦法，訂定簡章，提交省務會議議決公布施行，應徵淤畝莊費，列入軍餉預算在案，迭次通令布告，遵照定章，辦理在案，詎因農運失當，墾徒份子，潛入搗亂，以致承墾業戶，棄業遠颺，繳費領照，無人過問，稅收斷絕，影響軍需實屬反動行爲，言之深堪髮指，現奉中央明令，糾正農運刷新政策，實行三民主義，保留私有制度，爾業戶人等，對於淤畝莊費，自不得再存放棄之心，踴躍繳納，應共體時艱，除責成建設廳分令濱湖各縣，縣長及清理專員照章繼續積極進行外，合行布告，仰濱湖各縣業民一體遵照，須知清理淤畝，上裕軍餉，下利民生，爾等管有垸田，應聽候清理專員復測檢查，其已經復測淤出之畝，尤宜迅速遵章繳莊補照，不得稍存觀望，貽誤軍需，自佈告之後，無論假何名義，咸丈抗稅，或誤解章程，巧爲規避者，一經查實或被舉發，定即嚴行究辦，不貸其各照遵毋違切切此佈，

英下院辯論華事
△張伯倫巧言如簧

路透社十三日倫敦電，今日下院問中國軍隊既離滬數百哩，政府意欲將駐滬英軍全部或一部撤回否外相張伯倫答稱，七月六日渠曾在下院宣布，撤回印度軍隊一旅，而該旅所有之炮兵兩中隊亦須撤回，按此旅之被調往上海，因其可早抵上海，並非欲久駐其處，今之所以撤回者，因其他軍隊已抵滬也，至於駐滬兵士患病一層，政府早料及氣候上之困難，當地官場刻正採行種種可能的預防方法云，張伯倫又答其他問話，謂有關係國政府現正與其駐華代表考慮因南京府政新稅而起之事態，至於漢口問題渠已於五月九日聲明政府決計不欲復佔據漢口云，保守黨員關民問政府此項決定是否根據在華海陸軍當局及商界之條陳，張倫答稱，政府對於此項決定，負完全責任，政府於認爲適當可徵求並採時納海陸軍人與商界之意見，此後四個月欲保護漢口英人利益，應採行何種方法，今無從預言，但若形勢不變，則在此冬季不得不維持有實力之軍隊云，

美國又干涉尼加拉圭

▲路透社馬拉爪電　駐此之美海軍支隊司令因尼加拉圭前自由黨領袖桑狄諾將軍占據美礦，並在桑費南杜征稅，已發出哀的美敦書，限桑於星期四日晨繳械，否則將會同尼加拉圭守舊軍攻之，聞桑現有兵千名，

世界之天災
△英國亦有大風雨

路透社開羅電：據飛過外尤尼亞者聲稱，渠信地震死者共有三百人，瑪恩房屋倒者過半，地震歷四十分鐘之久，其動勢顯明可覩。

路透社耶路撒冷電：地震死者一百零九人，傷者三百四十六人，英人無一死傷，聞愛密特鎮死八十五人。

路透社倫敦電：昨日倫敦及米特倫天氣晴好，夜忽大風雨，特物質損失頗巨。

日支部聲討蔣介石
△慶父不去魯難未已

駐日總支部爲討蔣介石通電，（銜略）蔣中正自背叛黨國，私立政府以來，挾制軍旅，竊據滬甯，日與帝國主義者及其走狗軍閥勾結，變倖敗類，慘殺同志，雖張作霖吳佩孚孫傳芳等軍閥所不敢爲，及陳炯明楊希閔劉振寰諸叛徒所不忍爲者，蔣中正俱悍然爲之，其分裂本黨，破壞革命，置先總理遺志於不顧，敗革命之功於垂成，已屬罪惡滔天，死有餘辜，迭據滬甯來訊云，蔣中正誅鋤異己，迫害民衆，雖腰斬鐵烙斷臂抉眼等等野蠻非刑，亦不惜用之於革命同志，及無辜民衆，哀我同胞，何以堪此，我中央黨部國民政府，繼　先總理之遺志，致力革命，原冀剷除帝國主義，及一切封建遺物，以創造我平等自由光華燦爛之國家，乃叛逆復起，東南半壁，妖氛日深，總理四十年來，艱難締造之本黨，此賊破壞殆盡，全民衆以頭顱血肉換來之革命的勝利，亦爲此獠剝削無遺，慶父不去，魯難未已，吾儕日本全體同志，遠隔海外，噩耗頻傳，肝膽俱裂，惟望我中央黨部國民政府，速還百勝之師，轉轡東征，滅此惡孽，貫盈之賊，以出東南億萬民衆於水深火熱之中•而爲後世叛逆者戒，革命前途幸甚；吾黨前途幸甚，臨電悽愴，不勝迫切待命之至，謹此電懇，諸維鑒察，中國國民黨駐日總支部執行委員會，

本欄目錄

△中央婦女部部務會議
△江西黨務及農工運動實際計劃

中央婦女部部務會議

中央婦女部，於昨十五日開第十一次部務會議，出席者，何香凝，國康，陸娜君，黎沛華，蕭效莊，蕭錦襄，劉蘅靜，徐克峻，徐志照，伍夏理，主席黎沛華，記錄陸娜君，主席恭讀總理遺囑，全體肅立，（甲）報告事項，（一）主席報告，（一）上次議決案，（二）調查湖北全省女黨員人數（在四月前有一千九百六十二人），（三）通告各省市婦女部依照本部頒發之工作計劃積極進行，（四）收到漢口市婦女部工作計劃及報告，（五）函勞工部請從速制定「婦女勞動法」，（六）關於組織科工作，（略）（二）劉蘅靜同志報告，關於宣傳科工作報告，（略）（三）徐克峻同志報告，關於調查股書報股工作報告（略）（四）蕭效莊同志報告，關於贈醫所情形（略）（乙）討論事項，（一）修改辦事細則，議決，照原稿修改後執行（職員工作照原擬工作分配表分配）（二）女工運動委員會組織大綱案，議決：照原擬大綱修改後實行，除上次部務會議指定之委員外加入黎沛華同志爲委員以黃佩蘭同志爲主席若黃同志派出外時，由黎沛華同志代理，（三）本部工作計劃案：議決，照原稿修攻後進行，（四）派赴各地指導員工作大綱案，議決，照原稿修改後進行，（五）放足運動委員會進行案，議決，關於放足運動員委會事交劉蘅靜同志負責辦理。

江西黨務及農工運動實際計畫（續）

（三）各縣黨部沒有注意到本身的工作，也是絕大一個缺點。擴大黨的力量，本來是各個黨部和各個黨員都應負有這種責任。但是我們要擴大組織，必須使每個黨員能夠了解黨的主義政策，能夠嚴守黨的紀律才有作用的。如果光是取得了國民黨籍與黨的工作無關。更或拿了國民黨的黨籍來作營私的行爲，更損失了國民黨的信用。現在長江流域國民黨的情形幾乎變了辛亥革命後的國民黨一樣，若果我們不加注意，國民黨也會像民國二年一樣失敗的。

（四）無論那一縣的黨部，其活動力最少能夠在每一個民衆團體來活動並且足以指揮當地的民衆。但我們發覺有許多縣的黨部並不能實際參加指揮民衆運動，只是看民衆運動。所以我們最要緊是一縣黨部，比任何農會工會的組織都要健全而且確有力量，否則我們甯可不組織以免減少黨的作用。

（五）我們還發覺各縣的同志大錯而特錯的，每利用一時民衆偶然集合的勢力來破壞本黨的信用。譬如某一縣的行政長官是不良的，或者是良好而非與黨部的同志事事一致的，各同志并不上訴於上級機關。每每利用一個羣衆大會來推倒他。譬如在對英大會或慶祝大會突然提出推倒某一個政務同志或某一個人的口號，這類事實，在過去的江西不少成例。但是我們要知道這是欺騙民衆的，縱或個人一時成功，己把本黨的力量削減了，而且把黨的信仰也推翻了。

（六）還有一些同志，一在農工團體活動，便忘其爲國民黨員。常時拿着團體的名義和黨對抗。不但不能拿黨的主義和策略在人民團體去運用，而反憑着團體的勢力來脅迫黨部。我們要知我們每一個黨員都是黨的工具，如果這樣行動，直是把黨和人民團體作了自己的工具。這種行爲和蔣介石沒有分別，不過罪之大小不同而已。

以上發覺的不過是舉其要者，其餘錯誤和幼稚的弊病，一時還不能詳細指出——綜括來說，黨務發展太速，在客觀來看，并不是一個好的現象，至少令最高幹部一時無暇訓練并無從整理。現在黨的危險時期己在目前，所以目前我們非加緊檢閱一次不可。所以目前我們的具體辦法是：

（一）以後應集中力量於省黨部，一切省內的各級黨部民衆團體，絕對受其指導和指揮。

（二）省黨部應即提高其權威；嚴密其紀律。有不聽指導的，應不猶疑的執行革命的紀律，當可使省黨部因執行紀律而推倒，不可使省黨部絕無紀律能力而存在。

（三）應即實行大檢閱一次：

（甲）檢查各級黨部負責同志的認識力，有違背黨的紀律的。除改組之外，更須科以黨的懲罰。

（乙）檢查各團體負責人是否有國民黨籍，有違背黨的決議的，不猶疑的加以黨的處分，并應設法改組其團體。

（四）畀重監察委員會的權力。由監察委員會派員分赴各縣考查各地同志的工作。

（五）重行嚴令各地同志不得干涉行政司法。如有政治上之意見或控訴地方長官應提議於省黨部省黨部應立即切實調查准許或拒駁之，不可遲緩，致墮一省最高幹部的力量和信仰。

（六）各地黨部非經省黨部承認者，不得成立。如果無當地相當之同志組織，由省黨部派人主持；不可于地方選舉的慣習，設置一個等於告朔羊的黨部。

（七）各地黨部每月至少報告其工作於省黨部一次，否則停止其工作。若爲虛僞報告者，應立即停止負責人之職權。

（八）一切人民團體應受省黨部的指導。農民部長應列席於省農會會議，工人部長應列席於省工會會議，商民部長應列席于商協會會議，青年部長應列席於學聯會會議，婦女部長應列席於婦女協會會議，并須報告其結果於省黨部常務會議。

（九）黨的機關報和黨員所辦的刊物應絕對受宣傳部的指揮，爲統一的宣傳。

（十）一切民衆運動，省黨部最少能發揮其指導的能力，并活躍於運動的中心。決不能取旁觀的態度，失卻黨團的意義。

（乙）農工運動的實際計劃

在過去農工運動當中——不單是江西，我們發生不少的錯誤。最普遍的弊病是：

（一）沒有實現國民黨的理論。國民黨的方法是建設國家資本以至於實現民生主義，并不是絕對採取鬥爭。因爲在中國的國家因歷史和經濟的環境，純粹鬥爭是失敗的。譬如農民當中，我們在理論應當聯合小農，自耕農，半自耕農，佃農，僱農，貧農，向大地主鬥爭；中農最少使其中立。但我們要知道自耕農半自耕農佃農僱農的利益也不相同。往往在鬥爭使到其階級發生極不良的變化。鬥爭還沒得到結果，大部分的農民已脫離我們。又譬如在都市中的店東店員同一店內，有一種如經理等是可以代表店東的，有一種是中等店員在業務上有相當的發言權的，有一種是最下層勞力的。所以一用無例外的鬥爭方式，使到全都市感受不安。從而工商業凋零，危及國家的全部經濟。

（二）許多農工運動的同志不懂得中國革命的需要，以爲單是農工可以成功而忘記他的同盟者工商業者，我們要知建設國家資本，工商業者也是一條台柱。這班幼稚病的同志，不但不懂得這一點，連訓練農工這一點也不懂得。每日都煽動沒有組織和沒有訓練的人民作超過革命需要的運動。各縣的農民也有自由封鎖禁運的，不管地主的小大一律壓迫的。贛州的店員要求增加十倍的工資，景德鎭的工人自由管理油廠，驅逐廠主，以至一致停業，二十萬的工人現在還是失業。這種運動已不單是幼稚的責任，實在負了陷害農工的責任。

（三）最錯誤的就是誤解了「擁護農工利益」。我們所謂農工利益是整個的利益。在革命當中應當以農工利益作革命的利益中心。并不是每一個農民和工人，加入了農會工會組織，在國內便有了特殊的權力。我們以前發覺了許多事實，無論那個農民或工人，犯違警律，警察不敢干涉，因爲農會和工會對於警察干涉是不願接受的。農會和工會可以檢驗逮捕和處罰人民，因爲要尊重工的力量，政府是不敢過問的。這樣舉動，無非破壞國民黨的革命力，破壞政府的作用，而促成反動勢力之擴大，推翻革命而已。

（四）更有謬妄的同志們絕不估量黨的力量，也不估量民衆組織的成績，到處指導民衆，只要他們認識自己的力量，不要認識黨的力量，更不要認識政府的力量，至其結果民衆連本身組織的力量，也不認識，成功了今日的無政府狀態，這種現象，是長江流域最普遍的。

（五）政府本來是黨和人民實施主義和政策一個工具，但是現在最低有兩個絕對矛盾的誤解，一個是以爲政府即是從前的反動政府，所以有些人說「若要政府有力量，我們可以不革命，」這句話直是否認了革命一個見解，以爲政府無是黨和人民的工具，那麼省政府應當做省黨部和省人民團體的工具，縣政府應當做縣黨部和縣人民團體的工具，他們不問黨的主義和政策，簡直要政府受幾個執行委員私人和團體負責人私人的工具，他們不問行政上的系統，無理由的脅迫縣長槍斃某一人，逮捕某一人，這兩個矛盾的見解都是錯誤到極點，

（六）現在地方政府和人民團體太隔膜了，人民團體的行動，政府簡直不能參預，或過問這種現象，是以使革命方法，無法實施，革命力量，無法集中，中央黨部和國民政府，在廣東時黨部政府和民衆，是一致的，整個的，所以我們要糾正己過的錯誤，應該照廣東以前辦法，使人民團體一方面要受黨的指導，一方面受地方政府能夠照着革命法律來監督，（未完）

財政部有獎債券局發行第三期有獎債券通告

第三期有獎債券定於本月二十日發行務希各界從速承銷無任歡迎　(乙)7.25

湖北省警衛第一團團長嚴鳳儀啓事

逕啓者敝團會計股長陳瑞生於本月十四日十二時赴漢口換票竟乘此挾款潛逃除呈請政府嚴密通緝外特將該犯小照登諸報端如有能緝獲該犯送交敝團者賞洋五拾元有知該犯藏匿地點送信敝團因而拿獲者賞洋二十元此啓

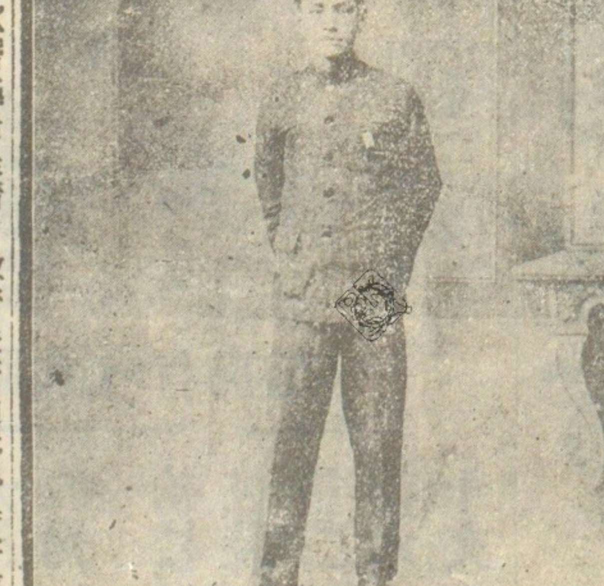

財政部有獎債券局通告

本局第二期有獎債券凡中籤者迅赴紫陽里三號本局兌付現金其未中籤者亦赴本局兌換整理金融公債特此通告　(乙)7.26

漢口銀行公會會員

浙江興業銀行廣告

（總行）上海北京路七十八號 （分行）杭州 川橋路元坊西首轉角 漢口 歆生路 天津 法界二十一號路及三十一號 北京 六號轉角 新大路戶部街 奉天 省城大西門街 哈爾濱 正陽街南口

國內外各商埠訂有特約代理匯兌機關者均可通匯

漢口分行 電話 營業室八〇四 經理室八三九 收支室二七一號 公用電話二四五七號 電報號掛 二八一四 （甲）30

交通銀行廣告

本行創設於前清光緒三十四年股本總額二千萬元專辦存款放款匯款貼現及外國匯兌等業務並奉政府特許代理國庫發行鈔票北京及各省各商埠均有分行或通匯機關本漢口分行新建房屋裝設最新式保險庫特置保管箱以便顧客寄存貴重物品收費極廉訂有詳細章程函索即寄存款利息定期一年週息九釐半年七釐九個月八釐三個月五釐活期存款臨時面議息利從優漢口分行地址英租界湖南路電報掛號六六三九電話副經理室八〇八一營業室三一零零出納室三一〇一傳達室二八三辦公時間自七月三日起至九月底止每日上午十時至十二時下午一時至三時星期六午後休業附設代兌鈔票機關 後花樓對面上海銀行 新德里宏裕銀號 鼎安里泰昌盛錢莊 楊家河成昌錢莊 花樓德元錢莊 豐昌錢莊 武昌芝蔴嶺正街萬元利銀號 黃石港源通錢莊 鼎泰錢莊 駐馬店恆昌錫莊 總理梁士詒 協理盧學溥 漢口分行經理曾慎基（一正務剏一）副經理張其彥（一顧臣一）（甲）30

交通銀行廣告

啓者三月五日爲本行二十週年紀念之期爲酬答存戶雅意起見特發行紀念存單一種此項存單每紙五十元七年期滿共付本息百元以七年通扯（即不計復）利計可得其年息一分四釐二毫強利息既豐手續又簡倘蒙惠顧無任歡迎（甲）30

中國興業銀行廣告

本銀行係遵照有限公司條例組織預定資本二千萬元先招一千萬元現已收足四分之一二百五十萬元前經呈請官廳驗資註冊在案業於民國十四年一月六日開業並於本年成立上海分行收受定期活期存款押匯以及各種貼現暨商業銀行一切業務各埠分行未設立以前所有由特約代理機關辦理利息從優手續簡便如蒙惠顧無任歡迎行址漢口英界歆生路上海英界南京路廿五號（甲）30

漢口中國銀行廣告

本行法定資本六千萬元實收資本一千九百七十六萬餘元公積金八百八十萬餘元 本行享有國庫之特權 發行兌換券及代理金庫之特權 通過國會

漢口分行 在歆生路 辦理匯兌押匯貼現 存款放款信託 代兌本券機關

漢口 浙江興業銀行 聚興誠銀行 中孚銀行 上海銀行
武昌 萬元利錢莊
漢陽 曾大昌錢莊
黃石港 源通錢莊

本券在漢口及重慶成都萬縣自流井潼川五通橋開封鄭州周家口許州駐馬店漯河新鄉長沙常德洪江西安沙市宜昌間互相通匯 概免匯水

電報掛號（甲）一律收作存款 九三七二

電話號碼 行長室三〇三 副行長室 營業專員室八六二 股東會客室八八五 寄宿舍三三二〇 行長住宅 郵電公用二二三

行長王奎成 子鴻
副行長孫夢吉 渭占
副行長汪時環 啅書
副行長鄒壽仁 德如

總管理處 北京
分行 支行及辦事處
北京
奉天 安東 營口 通化 吉林 綏化 大連 洮南 臨江 黑龍江 哈爾濱 公主嶺 遼源 開原 海倫 黑河
長春
第一區域行 天津
分行 支行及辦事處
天津 包頭 張家口 保安 石家莊 邢台 唐山 綏遠 歸化 大名 太原
濟南 秦皇島 烟台 臨清 青島 濟甯
第三區域行 漢口
分行 支行及辦事處
漢口 重慶 成都 自流井 五通橋 許州 周家口 開封 鄭州 駐馬店 長沙 常德 宜昌 西安 南昌 九江 沙市 新市 漯河 南陽 洪江 景德鎮 安慶 鍾祥 贛州 運城
第二區域行 上海
分行 支行及辦事處
上海
南京 蘇州 揚州 鎮江 徐州 常州 清江浦 無錫 溧陽 下關 南通州 唐閘 常熟
杭州 寧波 紹興 嘉興 溫州 湖州 沈家門 盛澤 金華 衢州 蘭谿 海門
蕪湖 安慶 蚌埠 大通 廬州 六安 霍山 懷遠 蒙城 麻埠
第四區域行 香港
分行 支行及辦事處
貴陽
香港 廣州 汕頭
廈門 南台 福州 城內

總行上海漢口路四號 天津分行英租界中街 漢口分行英租界第十八號 行竹竿巷 外大馬路 廈門分行 漢口分行 約代理匯兌收付 中文掛號 英文掛號 國內外各大都會商埠均有特約代理

電報 電話 總行 經理室三七九 營業室三八四 一五一一
漢口 經理卓峻 副理錢乃謙 謹啓（甲）30

中南銀行公告

本行奉政府特許發行鈔票本行爲格外慎重起見特聯合鹽業金城大陸銀行另設四行準備庫專辦保管準備發行鈔票

本行資本金額二千萬元收足銀元七百五十萬元現已收一千一百五十萬元專營銀行各種存款放款匯兌銀兩押匯一切業務國內外各大都會商埠均有專約代理匯兌收付機關並代顧主保管國內外各種公債及契據經理付息取本等事凡利息匯水用金均極克已手續簡便如蒙惠顧無不周妥

漢口萍鄉煤焦總批發處營業廣告

啓者本處現奉國民政府交通部整理漢冶萍公司委員會接管爲應武漢各大實業工廠各輪船公司各行號之需求起見暫設總批發處於漢口交通路東生成里二十號先行營業遂日除由粵漢鐵路運輸外並源源多數輪駁源源運到入批生煤熟焦存儲武昌鮎魚套本總煤棧如荷光顧者請向漢口總批發處接洽自當竭誠歡迎逾格優待以答雅意恐未週知特此聲明

總批發處電話三二一〇號
武昌煤棧電話〇三三五號（甲）30

財政部湖北石膏管理委員會廣告

本會議定自陽歷七月十一日（即陰歷六月十三日）各級石膏每拾漲價二角所有各級石膏價詳列於左
正甲膏每拾洋三元六角 次甲膏每拾洋三元 乙等膏每拾洋二元八角 丙等膏每拾洋二元六角 丁等膏每拾洋二元四角

（宣傳標語，左側邊欄）……切不…事…約…有…頁…廣告…中國…主…之…約

福祿壽香煙

（爰）（過）（諸）（君）（爲）（何）（皆）（能）（稱）（贊）
（因）（其）（色）（味）（俱）（佳）（定）（價）（特）（廉）

（各烟舖均有出售）

五十支罐裝售大洋四角 拾枝包裝售二百六十文

（駐漢中國啓華烟草公司謹啓）
橫街區吉安里四號（甲）30

承昌手表公司啓事

本公司創設漢上於今九載凡發售各種手表掛表以早價廉物美著名茲值新貨大批運到如最美麗最嬌小之白金手表以及最新式最扁薄之白金嵌金掛表等無不齊備一再較準時刻現已發售尤廉定價以利推廣而資 各界用以惜陰誠購良品之好機也 惠顧請速無任歡迎耳 地址後城馬路生成里口（甲）30

諸君愛護目光請戴

中山紀念鏡片堅用美觀保護目力唯一的恩物

承昌眼鏡公司發明

地址後城馬路交通路口電話二千九百五十號（乙）30

電療淋濁

最新透熱電療法！

慢性淋疾之救星！

淋疾一症在性病中最爲難治初發急性時如能得法治療則根絕之如遲延不治或治不得法即變成慢性而難治者往往有之每逢身體過勞或飲食不慎常能再發甚有經年累月不愈者其原因即在淋菌潛伏於尿道深處膀胱攝護腺精囊等處或使病人陷於不能生殖之慘境……本院特採用最新透熱電療法……以電氣之熱力直達病所殺滅淋菌……（下略不清）

院址特二區四民街四號（的坊界過）電話二七七六號（甲）6.26

同濟醫院

德國伊卡照相器

"Ica"

鏡頭準確 機件精巧 製造完善 式樣新穎 乾片軟片 可以兼用

商務印書館 獨家經理

本館兼發售照相材料

漢口總館 電話 經理室三千五百卅號 營業室八百七十三號

武昌察院坡現在分館 電話 ……

商務印書館謹啓（甲）30

醫學士 女西醫 鄧先玉醫生

民國九年卒業于廣東夏葛醫科大學曾任中央軍事政治學校女生隊醫務所所長職數月來女同志們到本舍求診者每有向隅之嘆令爲女同志們便利起見特辭去女生隊醫務專任本舍主任醫生以後上午在本舍門診下午出診此啓

來鄂就武昌同仁女醫院醫生數載十四年受本舍之聘爲主任醫生吉月十二月

武昌大朝街中段濟黎女醫舍謹啓（乙）8.10